Jahresbericht 2024 kompakt

Wir stehen Ihnen zur Seite. Entdecken Sie unser vielfältiges Unterstützungs- und Beratungsangebot ganz in Ihrer Nähe.

Kurzberichte aus den Angeboten

Finanzielle Kennzahlen

Schweizerisches Rotes Kreuz
Kanton Thurgau

Vorwort
Jahresbericht 2024

Liebe Mitglieder und Gönner,
Mitarbeitende und Freiwillige,
geschätzte Partner,
Vertreter von Behörden
und Interessierte!

Die Welt ist in eine neue Phase der Unsicherheit getreten. Zuerst die Pandemie, dann der Ukraine-Krieg – mit weitreichenden Folgen und noch mehr Leid.

Das Rote Kreuz ist immer da, wenn Menschen Unterstützung brauchen. International, national – und bei uns im Kanton. Das vergangene Jahr hat wieder gezeigt, wie wichtig unser Engagement für die Menschen in unserer Region ist.

In den meisten Bereichen haben wir einen Anstieg der Nachfrage nach unseren Leistungen verzeichnet. Der Rotkreuz-Fahrdienst hat die Schwelle von 1,1 Millionen gefahrenen Kilometern überschritten, auch die unabhängige Kantonale Fachstelle Alter (KFA), die das SRK Thurgau im Auftrag des Kanton Thurgau betreibt, verzeichnet einen Anstieg der Nachfrage. Dies zeigt eindrücklich, wie wichtig unsere Leistungen sind.

Die internationalen Krisen fordern uns auch hier direkt vor Ort. Im Sommer 2024 haben wir eine neue Dienstleistung in Zusammenarbeit mit dem Kanton Thurgau lanciert: Das Case Management Gesundheit für Asylpersonen. Das CMMG gewährleistet sowohl die Früherkennung gesundheitlicher Beschwerden als auch entsprechende Zuweisungsempfehlungen in weiterführende medizinische Abklärungen.

Damit leisten wir einen doppelt wichtigen Beitrag: Einerseits für die Gesundheit der Asylpersonen – und gleichzeitig für die Entlastung des Gesundheitswesens.

Die zahlreichen Leistungen, die das SRK Thurgau zugunsten der Bevölkerung erbringt, fordern ein agiles und effizientes SRK Thurgau – und auch in diesem Bereich haben wir uns im vergangenen Jahr weiterentwickelt und bleiben weiter dran.

Wir sind stolz darauf, unseren Beitrag für die Menschlichkeit im Kanton Thurgau zu leisten: über 120 Mitarbeitende, rund 900 Freiwillige und unsere vielen Partner leben die Rotkreuz-Grundsätze und sind für die Menschen in unserem Kanton da, jeden Tag, rund um die Uhr, das ganze Jahr.

Möglich machen das alles aber Sie: unsere 20'000 Mitglieder, Gönnerinnen und Gönner. Wir danken Ihnen herzlich für Ihre Unterstützung und Ihre Treue!

Niels Möller
Präsident

Michael Anderegg
Geschäftsleiter

CMMG

Grosse Nachfrage
Das CMMG ging im Juli 2024 an den Start. Dabei handelt es sich um ein Case Management für Asylpersonen mit gesundheitlichen Herausforderungen. Ziel ist es, eine Entlastung für Zuweisende und das Gesundheitssystem zu erreichen. Es besteht ein grosses Bedürfnis nach medizinischer Beratung seitens Klienten und Zuweisenden. Die Nachfrage nach dem Angebot ist hoch.

Massnahmen
- Erweiterung der Funktionalitäten mit intensiver Netzwerkarbeit und Schnittstellen
- Optimierung der Prozesse
- Förderung des Gesundheitsbewusstseins der Klienten
- Planung der Justierung nach Projektablauf

	2024
Klienten	66

SPIRIT

Optimierung im Vordergrund
Im Pilotprojekt SPIRIT unterstützen gleichsprachige Personen Menschen mit Fluchthintergrund beim Erlernen von Strategien für den Umgang mit belastenden Situationen, Alltagsschwierigkeiten und Stress. Die Weiterentwicklung des Projektes und die Förderung des Bekanntheitsgrades stand im Vordergrund der Massnahmen im Berichtsjahr.

Vergleich mit Vorjahr
- Positive Rückmeldungen der Zuweisenden und Teilnehmenden
- Optimierung der Prozesse

	2024
Teilnehmende	102
Durchschnittsalter (Jahre)	29

Bildung

Gute Kursbelegung
Die Ensa-Kurse wurden erneut vom Kanton Thurgau unterstützt und waren gut gebucht. Die Weiterbildungen des Geriatrie- und Demenzkonzeptes erfreuten sich guter Nachfrage. Der Lehrgang Hauswirtschaft und Betreuung konnte erneut durchgeführt werden, alle Teilnehmenden haben die Kurse erfolgreich abgeschlossen.

Lehrgänge Pflegehelfende SRK
Mit Unterstützung des Migrationsamtes Thurgau findet neu bei Bedarf ein Deutschunterricht parallel zum Lehrgang statt. Personen mit Deutsch als Fremdsprache haben so eine bessere Möglichkeit, die Theorie zu lernen und die Prüfung zu bestehen. Der Express Lehrgang hat sich bewährt und die Nachfrage ist gut. Das E-Learning Tool Moodle wurde stetig angepasst und weiterentwickelt.

Vergleich mit Vorjahr
- Lehrgang PH SRK: +25% Teilnehmende, +12% Kurse
- Fortbildungen PH: +72% Teilnehmende, +50% Kurse
- Zertifikat Langzeitpflege: konstante Nachfrage
- Bevölkerungskurse: -15% Teilnehmende, -4% Kurse
- Babysitting-Kurs: +7% Teilnehmende, +4% Kurse

Weiterführung Chili-Kurse ungewiss
Chili ist 2024 und 2025 dem Kantonalverband Zürich zugeordnet. Es ist noch keine Entscheidung gefallen, ob Chili im Kanton Thurgau weitergeführt wird.

	2024
Lehrgang PH SRK	157
Deutschunterricht	
Teilnehmende	148
Stunden	123
Kurse	11

Fortbildungen PH	
Teilnehmende	312
Kurse	26

Bevölkerungskurse	
Teilnehmende	278
Kurse	24

Babysitting-Kurs	
Teilnehmende	315
Kurse	23

Unterstützung im Alltag

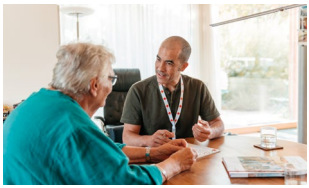

Entlastungdienst und Dementia Care

Zunahme an Betreuung
Als Folge der demografischen Entwicklung nehmen Einsätze im Bereich Dementia Care zu. Die Zusammenarbeit mit dem Hospizdienst Thurgau wurde verstärkt, vor allem im Bereich der Nachtbetreuung.

Vergleich mit Vorjahr
- Leichter Anstieg der Betreuungsstunden

Optimierung
Spezifische Schulungen der Betreuenden in Validation für die Einsätze im Bereich Dementia Care werden durchgeführt.

	2024
Kunden	342
Einsatzstunden	22’446

Kinderbetreuung zu Hause

Komplexe Situationen
Es treten immer häufiger komplexe Einsatzsituationen auf, in denen finanzielle, soziale, medizinische und soziökonomische Herausforderungen eng miteinander verknüpft sind.

Vergleich mit Vorjahr
- Rückgang der Betreuungsstunden
- Komplexität steigt

Intensive Abklärungen
Kurzfristige Einsätze steigen an. Auftraggeber sind zunehmend Soziale Dienste oder Berufsbeistandschaften. Abklärung alternativer Finanzierungsmöglichkeiten erweist sich im Einzelfall als zeitintensiv.

	2024
Kinder	103
Familien	47
Einsatzstunden	3’654

Rotkreuz Fahrdienst

Hohe Nachfrage
Die Nachfrage steigt weiterhin. Der Aufwand für die freiwilligen Einsatzleitungen in den Gemeinden nimmt laufend zu.

Vergleich mit Vorjahr
- Anstieg der gefahrenen Kilometer um 6.5 %

Neue Rekrutierung
Die Rekrutierung von Freiwilligen wurde angepasst und neu dem angebotsübergreifenden Freiwilligenmanagement zugeordnet.

	2024
Kilometer	1’148’309
Freiwillige	610
Fahrten	81’538
Kunden	4’195
Einsatzstunden	66’738

Unterstützung im Alltag

Rotkreuz Notruf

Konstante Nutzung
In diesem Jahr blieb die Anzahl Kunden des Rotkreuz-Notrufs ungefähr auf dem letztjährigen Niveau.

Vergleich mit Vorjahr
- Kundenanzahl unverändert

Neues Angebot
Seit Sommer 2024 können Menschen ohne eigene Kontaktperson eine SRK Kontaktperson nutzen. Es besteht eine grosse Nachfrage nach diesem Angebot.

	2024
Notrufkunden	675
Probealarme	1’661
Hilfe Sanität	23
Hilfe Polizei	4

Besuchs- und Begleitdienst

Suche nach Freiwilligen
Viele Anfragen können nicht immer zeitnah abgedeckt werden, da die Suche nach Freiwilligen längere Zeit in Anspruch nehmen kann.

Vergleich mit Vorjahr
- Einsatzstunden stabil
- Zunahme an Klienten und Freiwilligen

Teams stärken
Austausch unter den Freiwilligen wird an gemeinsamen Treffen gefördert.

	2024
Freiwillige	38
Kunden	50
Einsatzstunden	1’435

Kantonale Fachstelle Alter

Frauenfeld in Betrieb
2024 wurde die KFA für den Bezirk Frauenfeld in Zusammenarbeit mit der Fachstelle für Alters- und Generationenfragen der Stadt in Betrieb genommen. Die Netzwerkarbeit wurde weiter ausgebaut.

Vergleich mit Vorjahr
- Anstieg der Nachfrage

Kanton abgedeckt
Auf den 1. Januar 2025 ist die KFA Bezirk Münchwilen eröffnet worden, somit ist jetzt der ganze Kanton abgedeckt.

	2024
Kunden	136
Fallarbeitsstunden	2’261
Vermittlung	
Personen	205
Stunden	151

Soziale Integration / Migration

Motivierte Freiwillige
Zum dritten Mal wurde der Ferienpass inkl. Schwimmkurs erfolgreich durchgeführt. In Zusammenarbeit mit der SLRG werden weitere Schwimmkurse angeboten. Die Redcross Clowns feiern ihr 5-Jahr-Jubiläum. In der Aufgabenhilfe konnten viele erfolgreiche Tandems gebildet werden.

Vergleich mit Vorjahr
- Freiwilligenzahl bei Aufgabenhilfe auf 29 angestiegen

Erfolgreiche Workshops
Es konnten erneut drei erfolgreiche Workshops für die Ausbildung der Clowns zusammen mit dem SRK St. Gallen und dem SRK Zürich organisiert werden.

	2024
Freiwillige	50
Einsatzstunden	725
Erreicht Personen	885

2x Weihnachten
Bei der diesjährigen Aktion «2x Weihnachten» konnten knapp 4'100 Begünstigte erreicht werden. Die grosszügigen Spenden der Schweizer Bevölkerung konnten dank der Unterstützung von 31 Freiwilligen und der engen Zusammenarbeit mit zahlreichen Gemeinden und Institutionen verteilt werden. Auch die 27. Durchführung beweist, dass gemeinsames Handeln einen spürbaren Unterschied macht und Hoffnung für diejenigen schafft, die auf Unterstützung angewiesen sind.

Tag der Kranken
Mit einem süssen Frühlingsgruss in Form von Lindt-Schoggiherzen beschenkte das SRK Thurgau auch in diesem Jahr rund 4'500 ältere, kranke Menschen und Menschen mit Beeinträchtigung. Diese kleine Geste der Aufmerksamkeit soll den Betroffenen Freude bereiten und ihnen Wertschätzung und Verbundenheit vermitteln – ein Zeichen der Solidarität, das durch den engagierten Einsatz der zahlreichen Freiwilligen ermöglicht wurde.

Soziale Integration / Migration

Jugendrotkreuz

Grosses Interesse
Die verschiedenen Integrationsprojekte stiessen weiterhin auf grosses Interesse. Die Teilnehmendenzahlen blieben konstant und die Projekte sind durchwegs ausgebucht.

Vergleich mit Vorjahr
- Freiwilligenzahl stabil
- Freiwilligenstunden stiegen leicht
- Interesse von den Begünstigten an Integrationsprojekten konstant hoch

Neues Projekt lanciert
Neues Projekt «Spielspass» lanciert: Freiwillige treffen sich mit Personen aus den BAZ Steckborn und Kreuzlingen zum gemeinsamen Spieleabend.

	2024
Freiwillige	32
Stunden	579
Erreichte Personen	626

Ergotherapie

Ergotherapie

Angebot wird geschätzt
Die Kundenzufriedenheitsumfrage zeigt eine signifikant positive Rückmeldung zu den Themen therapeutische Qualität und Dienstleistungsangebote. Das Engagement des SRK im Pflegenetzwerk (Zusammenarbeit Zuweiser Kantonsspital, Rehaklinik und Arztpraxen) hat sich bewährt.

Vergleich mit Vorjahr
- Erhöhte Anfrage für Domizilbehandlungen
- Grosse Nachfrage nach Ergotherapie für Kinder und Jugendliche

Intensive Betreuung
Das fachliche Weiterbildungsangebot der Ergotherapie des SRK Thurgau hat sich in der Ostschweiz etabliert. Mit dem Ziel, die Patienten bestmöglichst zu begleiten wird der Fokus noch stärker auf das Pflege-Netzwerk gerichtet.

	2024
Patienten	467
Behandlungsstunden	7’240
Fachbereiche	5
Therapeuten	10

Finanzielle Kennzahlen

Bilanz und Betriebsrechnung 2024

	31.12.2024 CHF	31.12.2023 CHF
Aktiven		
Flüssige Mittel	1’073’467	874’340
Wertschriften mit Börsenkurs	3’815’137	3’505’028
Forderungen aus Lieferungen & Leistungen	799’968	545’260
Sonstige Forderungen	0	0
Aktive Rechnungsabgrenzungen	495’426	158’376
Umlaufvermögen	**6’183’998**	**5’083’004**
Mobile Sachanlagen	46’675	70’993
Immobile Sachanlagen	1’287’556	1’337’946
Anlagevermögen	**1’334’231**	**1’408’940**
Total Aktiven	**7’518’229**	**6’491’944**
Passiven		
Verbindlichkeiten aus Lieferungen & Leistungen	912’578	154’711
Übrige Verbindlichkeiten	83’531	91’862
Passive Rechnungsabgrenzungen	197’532	237’153
Kurzfristiges Fremdkapital	**1’193’642**	**483’726**
Fondskapital	173’392	163’392
Langfristiges Fremdkapital	**173’392**	**163’392**
Freies Kapital	5’639’196	5’393’826
Wertschwankungsreserve Wertschriften	512’000	451’000
Organisationskapital	**6’151’196**	**5’844’826**
Total Passiven	**7’518’229**	**6’491’944**

Thalmann Treuhand AG hat die Jahresrechnung revidiert. Der detaillierte «Finanzbericht 2024» ist über **srk-thurgau.ch** abrufbar oder kann auf unserer Geschäftsstelle bezogen werden.

	2024 CHF	2023 CHF
Zuwendungen	126’381	102’755
Mitgliederbeiträge	1’091’997	905’126
Erbschaften und Legate	0	86’103
Lieferungen und Leistungen	3’675’664	3’449’999
Leistungen öffentliche Hand	1’445’493	1’398’614
Beiträge Hilfswerke, Nonprofit-Organisationen	233’545	316’639
Betriebsertrag	**6’573’080**	**6’259’236**
Aufwand Zuwendungen	-171’173	-203’627
Aufwand Dienstleistungen	-682’180	-704’659
Personalaufwand	-5’143’190	-4’969’757
Sonstiger Betriebsaufwand	-566’583	-536’584
Abschreibungen / Ausmusterung	-94’990	-113’273
Betriebsaufwand	**-6’658’115**	**-6’527’900**
Betriebsergebnis	**-85’035**	**-268’664**
Finanzertrag	348’864	182’968
Finanzaufwand	-23’002	-31’678
Finanzergebnis	**325’862**	**151’290**
Betriebsfremde Erträge	67’060	64’690
Betriebsfremde Aufwände	-3’211	-4’799
Bertriebsfremdes Ergebnis	**63’849**	**59’891**
Ergebnis vor Fondskapital	**304’676**	**-57’484**
Verwendung Fondskapital	1’694	5’000
Bildung Fondskapital	0	0
Veränderung Fondskapital	**1’694**	**5’000**
Ergebnis vor Organisationskapital	**306’370**	**-52’484**
Zuweisung Organisationskapital	0	0
Verwendung Organisationskapital	0	0
Bildung Organisationskapital	0	0
Ergebnis	**306’370**	**-52’484**

Vorstand
Niels Möller, Präsident
Urs Gamper, Vizepräsident
Ruedi Studer, Kassier
Elisabeth Herzog Engelmann
Harry Huber

Ausführlicher Finanzbericht
Den ausführlichen Finanzbericht und weitere detailliertere Unterlagen zur Versammlung können Sie von unserer Webseite **srk-thurgau.ch** ab 8. Mai 2025 als PDF herunterladen oder über unsere Geschäftsstelle beziehen.

Geschäfts- und Bereichsleitungen
Michael Anderegg, Geschäftsleiter
Beatrice Brenner, Unterstützung im Alltag
Jacqueline Eichenberger, Gesundheit und Stv. Geschäftsleiterin
Imelda Keller, Bildung
Marion Meier, Ergotherapie
Lydia Schmid, Migration/Integration, Jugendrotkreuz
Sandra Schneider, Ergotherapie

Link zum Finanzbericht

Schweizerisches Rotes Kreuz
Kanton Thurgau
Rainweg 3
8570 Weinfelden

Telefon 071 626 50 80
geschaeftsstelle@srk-thurgau.ch
srk-thurgau.ch

Wir danken Ihnen
für Ihre Unterstützung.
PC 85-702169-6
CH77 0900 0000 8570 2169 6

Schweizerisches Rotes Kreuz
Kanton Thurgau